



Årsredovisning
för
Arboga Vatten och Avlopp AB
559210-6347
Räkenskapsåret
2023-01-01-2023-12-31

Styrelsen och verkställande direktören har upprättat följande årsredovisning

Innehåll	Sida
Förvaltningsberättelse	1
Resultaträkning	5
Balansräkning	6
Kassaflödesanalys	8
Noter	9
Underskrifter	16

Årsredovisningen är upprättad i svenska kronor, SEK.
Om inget annat särskilt anges, redovisas alla belopp i tusental kronor.

Styrelsen och verkställande direktören för Arboga vatten och avlopp AB har upprättat följande årsredovisning för räkenskapsåret 2023.

Förvaltningsberättelse

Allmänt om verksamheten

Arboga vatten och avlopp AB äger och sköter de allmänna VA anläggningarna för dricksvatten och avlopp i Arboga kommun där bolaget har sitt säte.

Bolaget har en viktig roll när det gäller att säkerställa tillgång till rent dricksvatten till abonnenter samt avleda och rena deras avloppsvatten i kommunen. Dricksvatten levereras också till Valskog i Kungsörs kommun.

Arboga vatten och avlopp AB bildades 2019-07-01, verksamheten i bolaget startade den 1 januari 2020. Bolaget ägdes till 100% av Arboga kommun fram till maj 2021 då aktierna såldes till Rådhuset i Arboga AB, orgnr 556818-1084. Bolaget är efter överlåtelsen ett dotterbolag i kommunens helägda Rådhuskoncern.

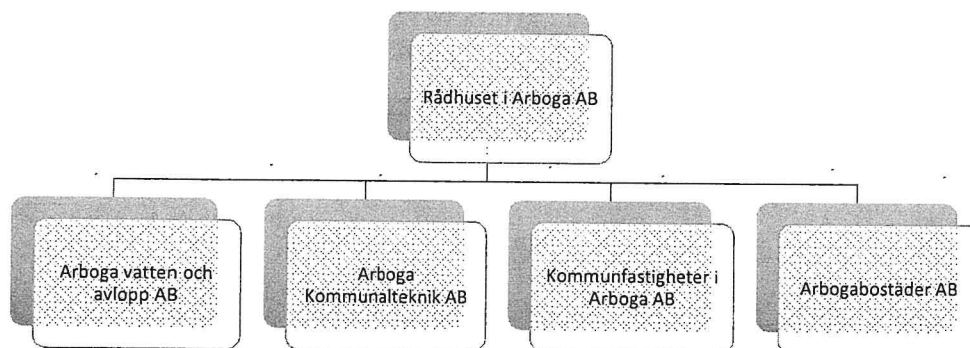

Arboga vatten och avlopp AB bildades för att tydligt särskilja den avgiftsfinansierade verksamheten från den skattefinansierade verksamheten samt att förbereda för en eventuell samverkan i Västra Mälardalen. Samverkan är en förutsättning för att bygga en hållbar organisation, och underlätta rekrytering av rätt kompetens.

Tidigare var Arboga kommun VA huvudman och verksamheten sårredovisades.

Säkerhet står högt på agendan, hotet från omvärlden ökar och Arboga vatten och avlopp AB är delaktig i arbetet med upprustningen av ett totalförsvar som sker i Sverige. Vi levererar en av de viktigaste samhällsfunktionerna om inte den viktigaste, dricksvatten.

Nedanstående punkter beskriver kortfattat verksamheten:

- Vattentäkter
- Vattenverk
- Vattenmätare
- Provtagningar
- Avloppsreningsverk och avloppspumpstationer
- Abonnentadministration VA
- VA-ledningar

Organisationsanslutning

Bolaget är medlem i branschorganisationen Svenskt Vatten AB och arbetsgivarorganisationen Sobona.

Personal

Antalet tillsvidaranställda 2023-12-31 var 8 stycken varav 1 kvinna och 7 män.
Utförandetjänster köps av Arboga Kommunalteknik AB.
Bolaget köper även konsulttjänster.

Styrelse

Ordinarie styrelseledamöter 2023-12-31

Christina Johansson, ordförande

Tony Persson, vice ordförande

Inga-Lill Frössman

Ove Janse

Mikael Skott

Lars Löfgren

Andreas Silversten

Verkställande direktör

Ulf Zakrisson

Styrelsen har under perioden genomfört 7 styrelsemöten.

Väsentliga händelser under räkenskapsåret

Nya lagar, riktlinjer, föreskrifter och en omvärld i förändring sätter vår organisation på prov. Samverkan är ett måste i små organisationer för att få till en större och mer robust organisation som är mindre sårbar. Bolaget har under året bildat driftsbolaget Västra Mälardalens VA AB tillsammans med Kungsörs Vatten AB. Arbetet med att förbereda det nya bolaget inför verksamhetsövergången den 1 januari 2024 har pågått under hela året.

Det rådande världsläget har lett till ökade kostnader för drivmedel, kemikalier, el och stigande räntor som påverkar vår ekonomi. På längre sikt måste vi fortsatt förbereda oss på att det kan bli brist på både varor och tjänster.

Säkerhet är ett arbete som pågår hela tiden, omvärlden påverkar oss och behovet av kris- och säkerhetsfrågor är stort. Ett viktigt arbete är att skapa en kultur där alla reagerar på ovanliga saker som sker. Bolaget arbetar aktivt både med det fysiska skalskyddet och informationssäkerhet. Under året har arbetet med säkerhetsskyddsanalysen och komplettering av larminstallationer pågått.

Produktionen vid Arboga och Lungers vattenverk har fungerat bra med få störningar. Totalt har 1 174 346 m³ dricksvatten producerats under 2023 vilket är 34 284 m³ mindre jämfört med samma period föregående år. Vi kan fortsatt se resultatet av de investeringar vi gjort i ledningsnätet och de läcksökningar som utförts. Under året har totalt 7 stycken läckor upptäckts och åtgärdats, vilket är 14 färre än under 2022.

Arbetet med Hjälmarens vattenskyddsområde med tillhörande föreskrifter pågår med målsättning att ha ett färdigt förslag för beslut under 2024.

Under 2023 har nederbörden varit högre än föregående år vilket avspeglas i inkommande mängd avloppsvatten som var 659 885 m³ mer jämfört med föregående år. Även bräddningen av delvis behandlat avloppsvatten ökade från 1 106 m³ 2022 till 36 877 m³ under 2023. Med det som bakgrund behöver investeringarna i avloppsledningsnätet öka samt att utredningarna med felkopplingar i ledningsnätet intensifieras.

Producerat avloppsslam från samtliga avloppsreningsverk har lagrats på slamplattan vid Arboga avloppsreningsverk. Under året levererades slam till Avesta där det använts till anläggningsjord. Kvalitén på slammet uppnår inte ställda krav enligt REVAC för att återföra näringsämnen till åkermark. Tungmetallen kadmium i slammet har varit hög under några år vilket föranleder ett utökat uppströmsarbete.

Några viktiga ledningsreoveringar under året är matarledningen till mellanzon, Storgatan, Engelbrektsleden, Ångbåtgatan och ledningar under väg 572 i Götlunda.

Förväntad framtida utveckling

VA verksamheten befinner sig i en stor omställning och har stora utmaningar. Det som styr är framförallt lagar och föreskrifter men även abonnenternas behov. För att uppnå ett tillräckligt gott resultat behövs det rätt resurser och en utveckling av organisationen. Samtidigt ska vi samarbeta i koncernen Arboga kommun för att utnyttja de resurser som finns så effektivt som möjligt. Övergripande mål är underhåll av de allmänna anläggningarna och att möta de klimatutmaningar som vi står inför vilket kommer medföra ökade kostnader och höjd VA-taxa.

Kraven på en god vattenkvalitet och miljö har ökat samtidigt som belastningen på våra vattenförekomster ökar. För att på bästa sätt kunna svara mot dessa ökade krav finns ett behov av att ta fram strategier för en hållbar VA-försörjning. Andra utmaningar som Arboga vatten och avlopp AB står inför är fortsatt god investeringstakt på de befintliga kommunala VA-anläggningarna. Att balansera investeringsprojektens arbetsbelastning för organisationen är en utmaning, samt att inte göra orimligt stora höjningar av VA-taxan. Kommunikationsbehovet till styrelser, ägare, politiker, och framförallt kunder och allmänhet är stort och kommer att öka.

Arboga Vatten och Avlopp AB deltar årligen i Svenskt vattens "hållbarhetsindex" där vi kan se att precis som andra små VA organisationer i Sverige står vi inför stora utmaningar i framtiden. Undersökningen visar att Sveriges VA organisationer behöver dimensioneras för ett betydligt större kundunderlag än vad bolaget har idag för att hantera de framtida utmaningarna. Det påminns vi i verksamheten om redan idag, genom de stora projekt som exempelvis kommunala omvandlings- och exploateringsområden och behovet av förnyelsearbete av vårt ledningsnät och verk. Det är mer än vi resursmässigt klarar av.

Bolagets samverkan med Kungsörs Vatten AB och det gemensamma driftsbolaget Västra Mälardalens VA AB är därför ett viktigt steg för att kunna möta dagens och framtida utmaningar.

2

Finansiering

Bolagets skuld till Kommuninvest har ökat med 10 mkr och uppgick vid årets slut till 218 mkr.
Bolagets räntekostnader uppgick till 3 432 tkr.

Bolagets ekonomiska utveckling	2023-01-01	2022-01-01	2021-01-01	2019-07-01
	2023-12-31	2022-12-31	2021-12-31	2020-12-31
Nettoomsättning, tkr	34 656	31 056	29 573	32 975
Resultat efter finansiella poster, tkr	-1 415	56	-310	0
Balansomslutning, tkr	296 107	285 593	272 335	246 351
Soliditet %	0	0	0	0

Förändring av eget kapital

	Aktie kapital	Överkursfond	Balanserat resultat	Årets resultat	Summa Eget kapital
<i>Tkr</i>					
Belopp vid årets ingång	100	2950	-310	56	2 796
Disposition enl beslut av årets årsstämma			56	-56	
Årets resultat				-1 415	-1 415
Belopp vid årets utgång	100	2 950	-254	-1 415	1 381

Förslag till vinstdispostion

Till årsstämmans förfogande står följande vinstmedel:

Överkursfond	2 950 000
Balanserade medel	-253 791
Årets resultat	-1 415 694
	<u>1 280 515</u>

Styrelsen föreslår att vinstmedlen disponeras så att

i ny räkning överförs

1 280 515

Resultaträkning	Not	1	2023-01-01 2023-12-31	2022-01-01 2022-12-31
Rörelsens intäkter		3		
Nettoomsättning			34 656	31 056
Övriga rörelseintäkter			931	68
Summa rörelseintäkter			35 587	31 124
Rörelsens kostnader		3		
Råvaror och förnödenheter			-2 023	-1 548
Övriga externa kostnader		4,5	-15 713	-13 864
Personalkostnader		6	-8 815	-8 140
Avskrivningar av materiella anläggningstillgångar			-7 247	-6 585
Summa rörelsekostnader			-33 798	-30 137
Rörelseresultat			1 789	987
Resultat från finansiella poster				
Övriga ränteintäkter och liknande resultatposter			228	117
Räntekostnader och liknande resultatposter		7	-3 432	-1 048
Summa resultat från finansiella poster			-3 204	-931
Resultat efter finansiella poster			-1 415	56
Skatt på årets resultat			-	-
Årets resultat			-1 415	56

2

Balansräkning	Not	2023-12-31	2022-12-31
TILLGÅNGAR	1		
Anläggningstillgångar			
<i>Materiella anläggningstillgångar</i>			
Byggnader, mark och markanläggningar	8	258 829	237 703
Maskiner och andra tekniska anläggningar	9	13 301	13 255
Inventarier, verktyg och installationer	10	1 786	511
Pågående nyanläggningar	11	14 820	17 805
<i>Finansiella anläggningstillgångar</i>	12		
Andelar i koncernföretag		250	-
Summa anläggningstillgångar		288 986	269 274
Omsättningstillgångar			
<i>Varulager mm</i>			
Råvaror och förnödenheter		966	862
<i>Kortfristiga fordringar</i>			
Kundfordringar		1 400	722
Fordringar hos koncernföretag		3 099	13 855
Övriga fordringar		1 461	606
Förutbetalda kostnader och upplupna intäkter	13	195	274
Summa omsättningstillgångar		7 121	16 319
SUMMA TILLGÅNGAR		296 107	285 593

2

Balansräkning	Not	2023-12-31	2022-12-31
EGET KAPITAL OCH SKULDER	1		
Eget kapital	14		
<i>Bundet eget kapital</i>			
Aktiekapital		100	100
<i>Fritt eget kapital</i>			
Överkursfond		2 950	2 950
Balanserat resultat		-254	-310
Årets resultat		-1 415	56
Summa eget kapital		1 381	2 796
Långfristiga skulder	15		
Skulder till kreditinstitut		173 700	147 976
Övriga långfristiga skulder		67 829	66 925
Summa långfristiga skulder		241 529	214 901
Kortfristiga skulder			
Skulder till kreditinstitut		44 276	60 000
Leverantörsskulder		3 838	5 330
Skulder till koncernföretag		2 568	1 245
Aktuella skatteskulder		186	119
Övriga skulder		602	277
Upplupna kostnader och förutbetalda intäkter	16	1 727	925
Summa kortfristiga skulder		53 197	67 896
SUMMA EGET KAPITAL OCH SKULDER		296 107	285 593

2

Kassaflödesanalys

	2023-01-01 2023-12-31	2022-01-01 2022-12-31
Den löpande verksamheten		
Resultat efter finansiella poster	-1 415	57
Justeringar för poster som inte ingår i kassaflödet		
Avskrivningar	7 247	6 585
Kassaflöde från den löpande verksamheten före förändring av rörelsekapital	5 832	6 642
Ökning/minskning av varulager	-104	-310
Ökning/minskning av rörelsefordringar	-1 080	486
Ökning/minskning av rörelseskulder	1 929	-498
Kassaflöde från den löpande verksamheten	745	-322
Investeringsverksamheten		
Förvärv av materiella anläggningstillgångar	-26 709	-24 750
Förvärv av andelar i koncernbolag	-250	-
Kassaflöde från investeringsverksamheten	-26 959	-24 750
Finansieringsverksamheten		
Upptagna lån	10 000	13 700
Kassaflöde från finansieringsverksamheten	10 000	13 700
Årets kassaflöde	-10 382	-4 730
Likvida medel vid årets ingång	13 474	18 204
Likvida medel vid årets slut	3 092	13 474
Förändring av likvida medel	-10 382	-4 730

2

Noter

Not 1 Redovisnings- och värderingsprinciper

Allmänna upplysningar

Årsredovisningen är upprättad i enlighet med årsredovisningslagen och Bokföringsnämndens allmänna råd BFAR 2012:1 Årsredovisning och koncernredovisning (K3).

Ägarförhållande

Arboga vatten och avlopp AB är ett dotterbolag till moderföretaget Rådhuset i Arboga AB, organisationsnummer 556818-1084, som upprättar koncernredovisning. Moderföretag till underkoncernen är Arboga kommun.

Intäkter

Varor

Intäkter har tagits upp till verkligt värde av vad som erhållits eller kommer att erhållas och redovisas i den omfattning det är sannolikt att de ekonomiska fördelarna kommer att tillgodogöras bolaget och intäkterna kan beräknas på ett tillförlitligt sätt.

Anläggningsavgifter

Vid inkomster i form av anläggningsavgifter periodiseras inkomsten för att matcha de anläggningstillgångar som de ska finansiera. Redovisningen sker över resultaträkningen, och innebär att anläggningsavgifterna blir intäkter i samma period som kostnader för anläggningstillgångarna uppstår i form av avskrivningar.

Leasing

Alla leasingavtal redovisas som operationella leasingavtal.

Inkomstskatter

Aktuella skatter värderas utifrån de skattesatser och skatteregler som gäller på balansdagen.

Materiella anläggningstillgångar

Materiella anläggningstillgångar redovisas till anskaffningsvärdet minskat med avskrivningar. När en komponent i en anläggningstillgång byts ut, utträngs eventuellt kvarvarande del av den gamla komponenten och den nya komponentens anskaffningsvärde aktiveras.

Tillkommande utgifter som avser tillgångar som inte delas upp i komponenter läggs till anskaffningsvärdet om de beräknas ge företaget framtida ekonomiska fördelar, till den del tillgångens prestanda ökar i förhållande till tillgångens värde vid anskaffningstidpunkten.

Utgifter för löpande reparation och underhåll redovisas som kostnader.

Realisationsvinst respektive realisationsförlust vid avyttring av en anläggningstillgång redovisas som Övrig rörelseintäkt respektive Övrig rörelsekostnad.

2

Materiella anläggningstillgångar skrivs av systematiskt över den bedömda nyttjandeperioden.

Byggnader, mark och markanläggningar	20 - 80 år
Maskiner och andra tekniska anläggningar	3 - 25 år
Inventarier, verktyg och installationer	3 - 20 år

Finansiella tillgångar och skulder

Finansiella tillgångar och skulder redovisas i enlighet med kapitel 11 (Finansiella instrument värderade utifrån anskaffningsvärdet) i BFNAR 2012:1.

Varulager

Varulagret värderas till det lägsta av anskaffningsvärdet och nettoförsäljningsvärdet. Anskaffningsvärdet fastställs med användning av först in, först ut (FIFU).

Kundfordringar och övriga fordringar

Fordringar redovisas som omsättningstillgångar med undantag för poster med förfallodag mer än 12 månader efter balansdagen, vilka klassificeras som anläggningstillgångar. Fordringar tas upp till det belopp som förväntas bli inbetalt efter avdrag för individuellt bedömda osäkra fordringar.

Likvida medel

Bolaget har medel på ett koncernkonto hos Arboga kommun. Dessa klassificeras som fordran i balansräkningen och som likvida medel i kassaflödesanalysen.

Avsättningar

Bolaget gör en avsättning när det finns en legal eller informell förpliktelse och en tillförlitlig uppskattning av beloppet kan göras.

Ersättningar till anställda

Ersättningar till anställda efter avslutad anställning

I de fall pensionsförpliktelserna är uteslutande beroende av värdet på en ägd tillgång redovisas pensionsförpliktelsen som en avsättning motsvarande tillgångens redovisade värde.

Planer för ersättningar efter avslutad anställning klassificeras som antingen avgiftsbestämda eller förmånsbestämda.

Vid avgiftsbestämda planer betalas fastställda avgifter till ett annat företag, normalt ett försäkringsföretag, och företaget har inte längre någon förpliktelse till den anställde när avgiften är betald. Storleken på den anställdes ersättningar efter avslutad anställning är beroende av de avgifter som har betalats och den kapitalavkastning som avgifterna ger.

Avgiftsbestämda planer

Avgifterna för avgiftsbestämda planer redovisas som kostnad. Obetalda avgifter redovisas som skuld.

2

Förmånsbestämda planer

Företag har valt att tillämpa de förenklingsregler som finns i BFNAR 2012:1.

Planer för vilka pensionspremier betalas redovisas som avgiftsbestämda vilket innebär att avgifterna kostnadsförs i resultaträkningen.

Nyckeltal

Soliditet

Eget kapital och obeskattade reserver (med avdrag för uppskjuten skatt) i förhållande till balansomslutningen.

Rättningar

Tidigare år har bolaget redovisat förändring av varulager i resultaträkningen under rubriken rörelseintäkter, vilket är felaktigt då varulagret inte avser produkter som har förädlats/tillverkats i verksamheten. I år ingår förändringen i posten råvaror och förnödenheter och även jämförelsesiffrorna för 2022 har ändrats.

Summering av resultatkonton har också lett till en förändring mellan personalkostnader och övriga externa kostnader. Förändringarna påverkar ej bolagets resultat och ställning och felen bedöms som ringa.

Not 2 Uppskattningar och bedömningar

Inga uppskattningar som innebär betydande risk för väsentlig justering av redovisade värden under kommande år har gjorts i bokslutet per 2023-12-31.

Not 3 Transaktioner med närstående

	2023-01-01	2022-01-01
	2023-12-31	2022-12-31
Andel inköp koncernföretag	12%	14%
Andel försäljning koncernföretag	14%	13%

Not 4 Arvode till revisor

Med revisionsuppdrag avses granskning av årsredovisningen och bokföringen samt styrelsens och verkställande direktörens förvaltning. Övriga arbetsuppgifter som det ankommer på bolagets revisor att utföra samt rådgivning eller annat biträde som föranleds av iakttagelser vid sådan granskning eller genomförandet av sådana arbetsuppgifter.

	2023-01-01	2022-01-01
	2023-12-31	2022-12-31
KPMG		
Revisionsuppdrag	80	75
Övriga tjänster	30	20

2

Not 5 Operationell leasing

Framtida leasingavgifter förfaller till betalning enligt följande:

	2023-01-01 2023-12-31	2022-01-01 2022-12-31
Inom ett år	118	216
Senare än ett år men inom fem år	220	400

Not 6 Löner, andra ersättningar och sociala kostnader

	2023-01-01 2023-12-31	2022-01-01 2022-12-31
Medelantalet anställda		
Kvinnor	2	2
Män	7	7
Löner och andra ersättningar		
Styrelse och verkställande direktör	1 131	1 081
Övriga anställda	4 263	4 288
Sociala kostnader		
Pensionskostnader för styrelse och verkställande direktör	750	325
Pensionskostnader för övriga anställda	402	248
Övriga sociala avgifter enligt lag och avtal	1 952	1 808
Totala löner, ersättningar, sociala kostnader och pensionskostnader	8 498	7 750
Könsfördelning bland ledande befattningshavare:		
Andel kvinnor i styrelsen	2	1
Andel män i styrelsen	5	6

Not 7 Räntekostnader och liknande resultatposter

	2023-01-01 2023-12-31	2022-01-01 2022-12-31
Räntekostnader Kommuninvest	3 429	1 043
Övriga räntekostnader	3	5
	3 432	1048

2

Not 8 Byggnader, mark och markanläggningar

	2023-12-31	2022-12-31
Ingående anskaffningsvärden	255 071	241 864
Inköp	0	4 998
Omklassificeringar	27 481	8 209
Utgående ackumulerade anskaffningsvärden	282 552	255 071
Ingående avskrivningar	-17 368	-11 229
Årets avskrivningar	-6 355	-6 139
Utgående ackumulerade avskrivningar	-23 723	-17 368
Utgående redovisat värde	258 829	237 703

Not 9 Maskiner och andra tekniska anläggningar

	2023-12-31	2022-12-31
Ingående anskaffningsvärden	14 296	4 845
Omklassificeringar	850	9 451
Utgående ackumulerade anskaffningsvärden	15 146	14 296
Ingående avskrivningar	-1041	-656
Årets avskrivningar	-804	-385
Utgående ackumulerade avskrivningar	-1 845	-1041
Utgående redovisat värde	13 301	13 255

Not 10 Inventarier, verktyg och installationer

	2023-12-31	2022-12-31
Ingående anskaffningsvärden	627	447
Omklassificeringar	1 362	180
Utgående ackumulerade anskaffningsvärden	1 989	627
Ingående avskrivningar	-116	-55
Årets avskrivningar	-87	-61
Utgående ackumulerade avskrivningar	-203	-116
Utgående redovisat värde	1 786	511

Not 11 Pågående nyanläggningar

	2023-12-31	2022-12-31
Ingående balans	17 805	15 894
Under året nedlagda kostnader	26 710	19 751
Under året genomförda omklassificeringar	-29 695	-17 840
Utgående balans	14 820	17 805

Not 12 Andelar i koncernföretag

	2023-12-31	2022-12-31
Ingående anskaffningsvärde	0	-
Inköp	250	-
Utgående ackumulerade anskaffningsvärde	250	-

Innehav av andelar i koncernföretag	Antal Andelar	Kapitalandel
Västra Mälardalens VA AB Organisationsnr 559427-7146 Säte: Arboga	2 500	50%

Not 13 Förutbetalda kostnader och upplupna intäkter

	2023-12-31	2022-12-31
Upplupna intäkter	2	12
Övriga förutbetalda kostnader	193	262
Vid årets utgång	195	274

Not 14 Antal aktier och kvotvärde

	Antal aktier	Kvotvärde/aktie
Bolagets aktiekapital	100 000	1

Not 15 Långfristiga skulder

	2023-12-31	2022-12-31
<i>Skuld till Kommuninvest</i>		
Skulder som förfaller inom 1 år	44 276	60 000
Skulder som förfaller inom 1- 5 år	143 700	147 976
Skulder som förfaller senare än 5 år	30 000	0
<i>Periodisering av anläggningsintäkter</i>		
Årets ingående skuld	66 925	66 227
Årets periodiseringar	2 025	1 794
Årets upplösning	-1 121	-1 096
Årets utgående skuld	67 829	66 925

Not 16 **Upplupna kostnader och förutbetalda intäkter**

	2023-12-31	2022-12-31
Upplupna räntekostnader	503	166
Upplupna löner	23	2
Upplupna semesterlöner	47	68
Upplupna sociala avgifter	232	234
Övriga upplupna kostnader	922	455
Förutbetalda intäkter	0	0
	1 727	925

Not 17 **Händelser efter balansdagens utgång**

Från och med den 1 januari 2024 kommer verksamheten att bedrivas i Västra Mälardalens VA AB där också all personal kommer att vara anställd. 2

Resultat- och balansräkningen kommer att föreläggas på årsstämma för fastställelse.

Arboga den 13 februari 2024



Christina Johansson
Ordförande



Tony Persson
Vice ordförande



Inga-Lill Frössman



Mikael Skott



Andreas Silversten



Lars Löfgren



Ove Janse



Ulf Zakrisson
Verkställande direktör

Vår revisionsberättelse har lämnats 2024-03-01

KPMG AB



Jim Wahlström
Auktoriserad revisor